



CONSEIL DE QUARTIER DE SAINT -JEAN-BAPTISTE (CQSJB)
Assemblée générale annuelle du conseil d'administration (CA)
du lundi 29 avril 2024

PROCÈS-VERBAL

Assemblée générale annuelle (AGA) de l'année 2024 du conseil d'administration du conseil de quartier de Saint-Jean-Baptiste, tenue le lundi 29 avril 2024 à 19h00 à la salle 322-324 du centre Frédéric-Back.

PRÉSENCES :

Membres avec droit de vote :

- | | |
|-------------------------------|-----------------|
| - Mme Alexandra-Maude Grenier | Présidente |
| - M. William Philippon | Trésorier |
| - Mme Isabelle Goarin | Administratrice |
| - M. Willem Fortin | Administrateur |
| - M. François Blay Martel | Administrateur |

IL Y A QUORUM.

Membre sans droit de vote :

- | | |
|------------------------------|--|
| - Mme Mélissa Coulombe-Leduc | Conseillère municipale, district du Cap-aux-Diamants |
|------------------------------|--|

Excusés :

- | | |
|----------------------|----------------|
| - M. Anthony Cadoret | Administrateur |
|----------------------|----------------|

AUTRES PARTICIPANTS :

- | | |
|---------------------|---------------------------------------|
| - M. Daniel Leclerc | Conseiller en consultations publiques |
|---------------------|---------------------------------------|

Outre les personnes mentionnées ci-dessus, 21 personnes assistent à l'assemblée.

24-AGA-01 Ouverture officielle de l'assemblée générale annuelle

M. Daniel Leclerc constate le quorum et ouvre la réunion à 19h00.

24-AGA-02 Lecture et adoption de l'ordre du jour

M. Daniel Leclerc procède à la lecture de l'ordre du jour.

SUR PROPOSITION de Mme Hélène Robert, DUMENT APPUYÉE PAR M. Pascal Gobeil IL EST RÉSOLU d'adopter l'ordre du jour.

Adopté à l'unanimité.

24-AGA-03 Ouverture de la période électorale

Présentation du rôle des conseils de quartier

M. Daniel Leclerc présente le fonctionnement et le rôle des conseils de quartier, et notamment leur pouvoir de recommandation. Il précise le rôle attendu des membres d'un conseil de quartier. Il cite quelques exemples des participations réalisées par les conseils de quartier lors des dernières années. M. Daniel Leclerc précise également ce que *n'est pas* un conseil de quartier.

Présentation du déroulement des élections

M. Daniel Leclerc explique la composition des conseils de quartiers et la durée des mandats de ses membres. Il explique le déroulement des élections et précise les 6 postes actuellement ouverts.

Appel de candidatures

M. Daniel Leclerc explique que les candidatures sont maintenant reçues de manière électronique et qu'elles ont donc été préalablement validées.

M. Daniel Leclerc procède, dans l'ordre suivant, à l'appel des candidatures :

- Pascal Gobeil (homme)
- Malika Danican (femme)
- François Blay-Martel (neutre)

Présentation des candidates et candidats et début du scrutin

À tour de rôle, les candidates et candidats se présentent et expliquent les raisons qui motivent leur candidature.

24-AGA-04 Présentation sur la participation citoyenne en fonction du milieu de vie, par des étudiants candidats à la maîtrise en aménagement

Les étudiants chercheurs présentent l'équipe de recherche et l'enseignante ayant supervisé, spécialiste en participation citoyenne. Ils expliquent que cette recherche s'est menée dans le cadre de leur maîtrise en aménagement du territoire. La question de recherche est : "Comment participe-t-on à l'aménagement quand on vit en banlieue ?". Ils présentent le territoire de l'étude, le cadre théorique et la méthodologie. Les étudiants expliquent que différents facteurs impactent la participation. L'étude a mis à jour des profils participatifs types que les étudiants détaillent. Les résultats de l'étude sont les suivants : la participation en banlieue ou quartier dans les quartiers centraux s'articule autour des mêmes thématiques et les profils participatifs sont les similaires, mais le traitement des sujets est différent. Le conseil de quartier est catalyseur pour la participation sur un territoire. Ils terminent la présentation avec quelques recommandations : favoriser le recrutement de la diversité, créer une table de concertation sur l'environnement et favoriser l'implantation de conseils de quartiers.

La présentation est disponible en annexe 1.

Une période d'échange avec l'assistance suit la présentation.

24-AGA-05 Adoption du procès-verbal de l'AGA d'avril 2023

M. Abitbol propose une correction orthographique.

SUR PROPOSITION DE Mme Alexandra-Maude Grenier, DUMENT APPUYÉE PAR M. Sylvain Fleury, IL EST RÉSOLU d'adopter le procès-verbal de l'AGA d'avril 2023 tel que révisé.

Adopté à l'unanimité.

24-AGA-06 Rapport annuel et états financiers 2023

Présentation du rapport annuel

Mme Alexandra-Maude Grenier fait une brève présentation du rapport annuel. Elle présente ensuite les projets et résolutions réalisés en 2024 pour les différents axes suivants :

- Qualité de vie
- Verdissement et aménagement
- Patrimoine
- Mobilité sécurité
- Rayonnement

[Le rapport annuel est disponible en ligne.](#)

Présentation des états financiers

M. William Philippon présente les états financiers 2023. Il détaille les revenus et les dépenses du conseil de quartier pour l'année 2023.

Période de questions et de commentaires du public

Remarque : Un citoyen remarque qu'il n'y a pas plus de logements accessibles aux familles
> M. Willem Fortin fait un point sur les projets récents, et notamment le projet du Patro Saint-Vincent-de-Paul et le projet de CPE sur la rue Saint-Olivier.

Remarque : Un citoyen demande un suivi au sujet de la démarche d'apaisement de la rue d'Aiguillon.
> Mme Isabelle Goarin rappelle qu'une marche de sensibilisation est prévue le samedi.
> Mme Mélissa Coulombe-Leduc résume les démarches et les différentes rencontres de travail entre la Ville et le conseil de quartier, car c'est un enjeu qui est ancien dans le quartier. Des citoyennes du quartier avaient partagé avec la Ville un document proposant différentes solutions. Elle rappelle les complexités pour contrôler l'accès à cette artère sans compromettre la desserte du quartier par le RTC.
> Mme Alexandra-Maude Grenier résume les réponses de la Ville aux différentes résolutions du conseil de quartier à ce sujet.
> Plusieurs échanges ont lieu dans la salle, avec des partages d'idées et de solutions pour ralentir le transit et sécuriser le quartier.

Ratification du rapport annuel et des états financiers

SUR PROPOSITION DE M. William Philippon, DÛMENT APPUYÉ PAR M. Charles Marcotte, IL EST RÉSOLU DE ratifier le rapport annuel de l'année 2023.

Adopté à l'unanimité.

SUR PROPOSITION DE Mme Alexandra-Maude Grenier, DÛMENT APPUYÉE PAR M. Mathieu Cormier, IL EST RÉSOLU DE ratifier les états financiers de l'année 2023.

Adopté à l'unanimité.

Nomination des signataires (deux) des états financiers

Mme Alexandra-Maude Grenier et M. William Philippon sont nommés signataires des états financiers 2022.

SUR PROPOSITION DE M. Willem Fortin, DUMENT APPUYÉ PAR Mme Rose Savard Paquet, IL EST RÉSOLU DE nommer Mme Alexandra-Maude Grenier, présidente, et M. William Philippon, trésorier, signataires des états financiers de l'année 2023.

Adoptés à l'unanimité.

24-AGA-07 Fermeture du scrutin, dépouillement et annonce des résultats

M. Daniel Leclerc déclare que les candidatures sont complétées et annonce le dépôt de la candidature séance tenante de M. Mathieu Cormier. M. Mathieu Cormier est invité à se présenter et expliquer les raisons qui motivent sa candidature.

M. Daniel Leclerc déclare que les mises en candidatures sont terminées.

M. Daniel Leclerc procède à l'élection par acclamation des candidat.e.s suivant.e.s :

- François Blay-Martel (neutre), élu.e pour un mandat de deux ans
- Malika Danican (femme), élue pour un mandat de deux ans
- Pascal Gobeil (homme), élu pour un mandat de deux ans
- Mathieu Cormier (homme) élu pour un mandat de deux ans

Daniel Leclerc précise que dès le mois de mai il sera possible de coopter deux autres administrateurs ou administratrices.

24-AGA-08 Période d'information de la conseillère municipale

Mme Mélissa Coulombe-Leduc félicite les nouveaux élus.

Mme Mélissa Coulombe-Leduc évoque la problématique des bruits sourds avec un nouveau bruit causé par l'INRS. Elle explique que des tests sont en cours pour identifier la source du problème et apporter des correctifs.

Mme Mélissa Coulombe-Leduc évoque une rencontre de travail sur le parc Karim Ouellet organisé par les organismes du milieu afin de se concerter pour construire une demande commune.

Mme Mélissa Coulombe-Leduc confirme que la création d'une politique de stationnement est toujours en projet. Une rencontre de travail sera prévue avant l'été.

Elle explique que les travaux sur Philippe Dorval sont des travaux effectués par Bell en préparation des travaux qui débiteront à l'été. Elle rappelle les modes de communication mis en place dans le cadre du contexte des travaux. Une infolettre sera notamment mise en place prochainement.

Mme Mélissa Coulombe-Leduc explique que l'école Saint-Jean-Baptiste a été choisie par la Ville de Québec comme bénéficiaire de l'équipement sportif qui sera acheté grâce à la levée de fonds effectuée dans le cadre de la participation au défi Pierre Lavoie.

Mme Mélissa Coulombe-Leduc informe qu'un nouvel indicateur est disponible en ligne sur la consommation d'eau par secteur dans la Ville de Québec.

Mme Mélissa Coulombe-Leduc évoque le centième anniversaire des archives de la Ville de Québec.

24-AGA-09 Période de questions du public

Des échanges ont lieu sur les activités et festivités prévues dans le quartier pendant la période estivale, et sur les impacts en matière de circulation.

24- AGA-10 Levée de l'assemblée

L'ordre du jour étant épuisé,

SUR PROPOSITION de Mme Alexandra-Maude Grenier, DÛMENT APPUYÉE, IL EST RÉSOLU DE lever la séance à 21h31.

Mme Alexandra-Maude Grenier
Présidente de séance

Willem Fortin
Secrétaire du conseil de quartier

ANNEXE 1 - Présentation sur la participation citoyenne en fonction du milieu de vie, par des étudiants candidats à la maîtrise en aménagement

Banlieues en action

Comment participe-t-on à l'aménagement quand on vit en banlieue ?

Fanny Fortier-Fradette ; Raïssa Ngandeu ; Marc-Antoine Parent ; Alexia Saquet

Supervisés par Geneviève Cloutier



Source : Isabelle Pelletier

Notre territoire

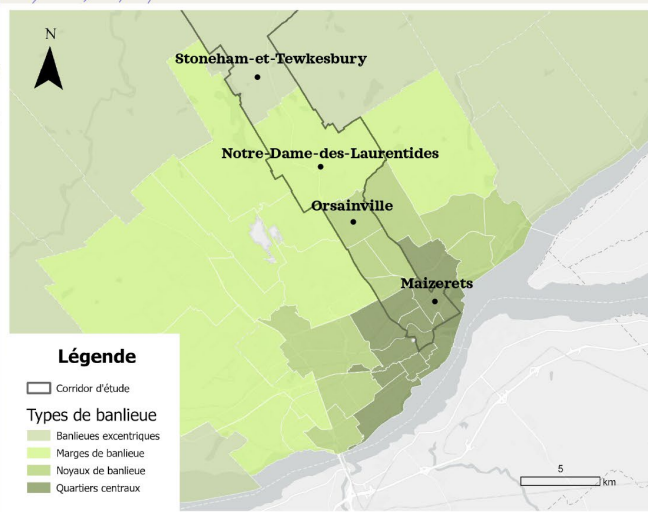

Légende

- Corridor d'étude
- Types de banlieue
 - Banlieues excentriques
 - Marges de banlieue
 - Noyaux de banlieue
 - Quartiers centraux

-  • Banlieue excentrique
-  • Marge de banlieue
-  • Noyau de banlieue
-  • Quartier central

Source : AME-6602 Essai-laboratoire, volet participation citoyenne / 2023-2024 / Sources : MAMH, 2023; DMTI Spatial Inc., 2023; ESRI, 2024; Fortin et al. 2002; 2011

Méthodologie



3

Méthodologie : Les entretiens

NOS INTERROGATIONS

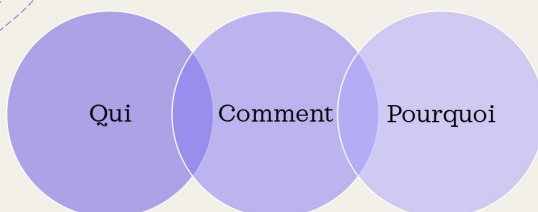

THÈMES ABORDÉS

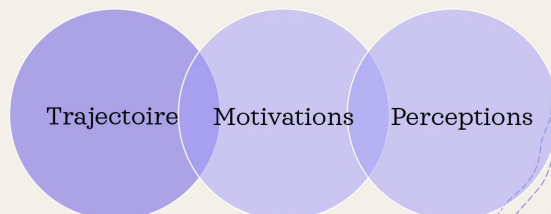

4

Méthodologie : Les entretiens

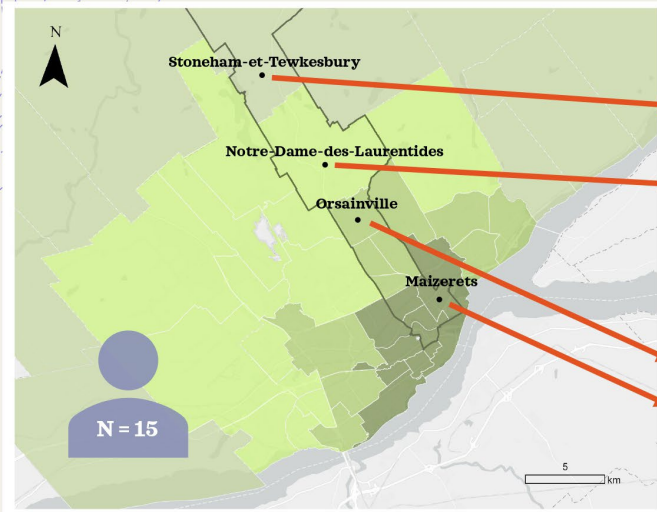

Source : AME-6602 Essai-laboratoire, volet participation citoyenne / 2023-2024 / Sources : MAMH, 2023; DMTI Spatial Inc., 2023; ESRI, 2024; Fortin et al. 2002; 2011

2ème temps

NDL : 2 citoyens

Stoneham-et-Tewkesbury : 3 citoyens, un coordinateur d'un organisme

1er temps

Maizerets : 2 citoyens, 2 conseillers en consultation

Orsainville : 3 citoyens, 1 consultant en service conseil, 1 conseiller en consultation

5

Méthodologie : Le sondage web

But du sondage

Augmenter notre échantillon et le diversifier

Valider les résultats des entretiens

Réponses en moins de 8min

Milieu de vie; participation; profils

Anonyme

Caractéristiques du sondage

Cases à cocher

26 questions

Questions courtes et précises

6

Résultats et analyse

- + Sont établis à partir des **résultats combinés** des **entretiens** et/ou du **sondage**
- + Portent un regard sur la **participation citoyenne** à travers les **conseils de quartier** de la ville de Québec, les **comités** et les **associations citoyennes**
- + Portent sur les **personnes qui participent**



Déterminants

Profil participatifs

Formes de l'engagement

Objets de la mobilisation

Rapport au territoire

Déterminants socio-biographiques de la participation

Profil



Retraités



Professionnels



Mères



« Non-natifs »



Propriétaires

"maintenant que j'ai un enfant je m'intéresse plus au fait que l'école qui est à côté offre un environnement qui est agréable"

Facteurs d'influence



Avoir le temps



Avoir un impact sur son milieu de vie



Socialisation

"déjà j'étais formée à devenir une militante"

Déterminants environnementaux de la participation

Dynamiques territoriales

Force du lien social dans le quartier

Sentiment d'appartenance

Orientations et capacités du pouvoir en place

« ...la trésorière, elle a fait un post sur le groupe des mamans de Charlesbourg sur Facebook « *ça serait le fun qu'on rajoute le conseil de quartier* » [...] j'ai décidé d'aller à une rencontre [...] pour avoir une impression, si ça m'intéressait... »

« ...on parle souvent de sentiment d'appartenance [...] c'est la grande question du moment dans notre portrait du vivre ensemble, tu sais, si on veut faire en sorte que les gens se sentent solidaires dans leur quartier, à quoi ils appartiennent... »

9

Déterminants environnementaux de la participation

Présence et visibilité de structures participatives

Capacité de recrutement

Structures aisées à intégrer

Communication

Les structures participatives

- Conseils de quartier
- Conseils d'arrondissement
- Conseils municipaux
- Comités de citoyens
- Comités de suivi d'un projet
- Consultations publiques
- Consultations écrites
- Ateliers de discussion
- Ateliers d'échange
- Séances d'information
- BAPE
- Etc...

10

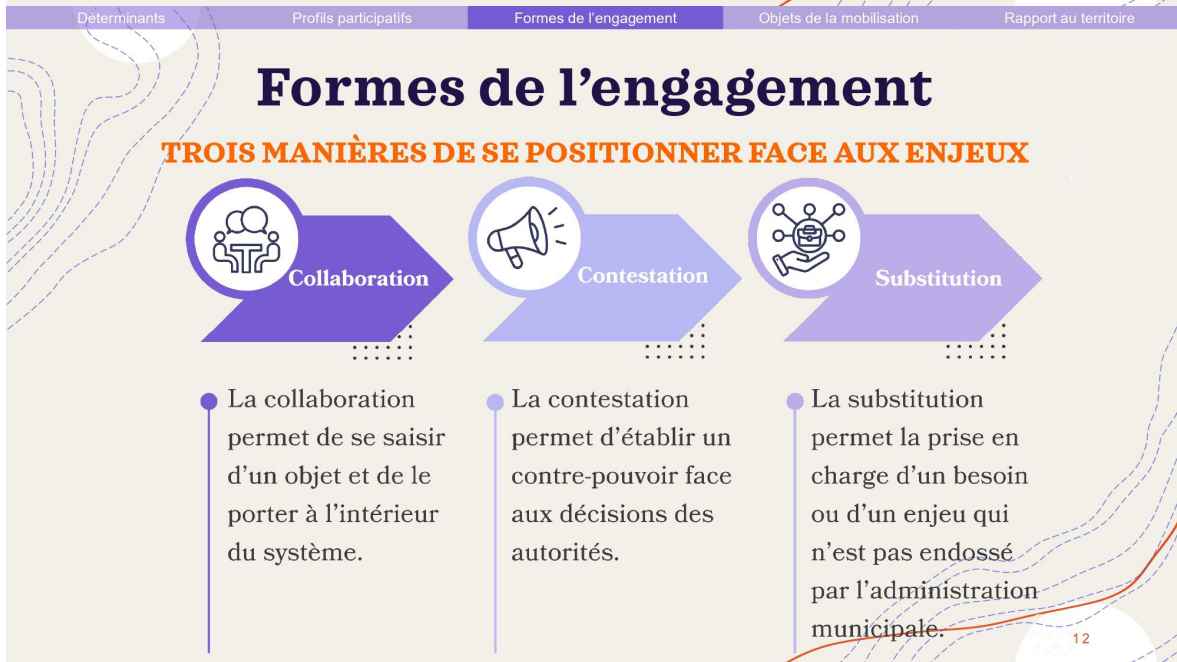
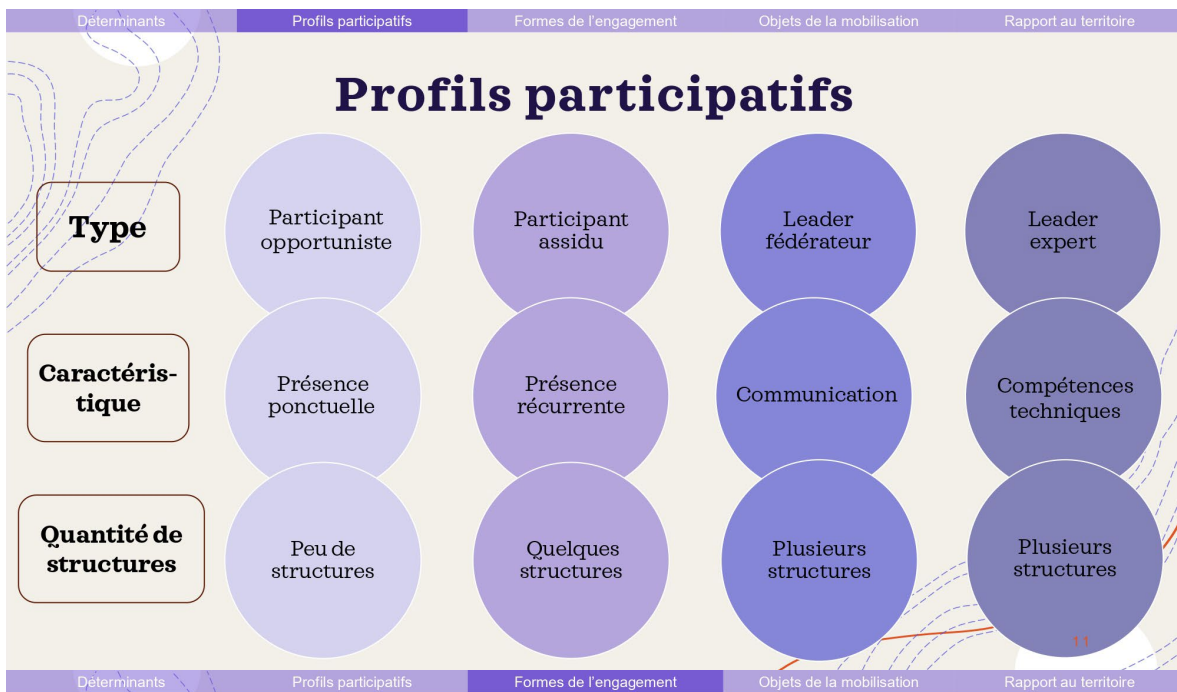

Objets de la mobilisation

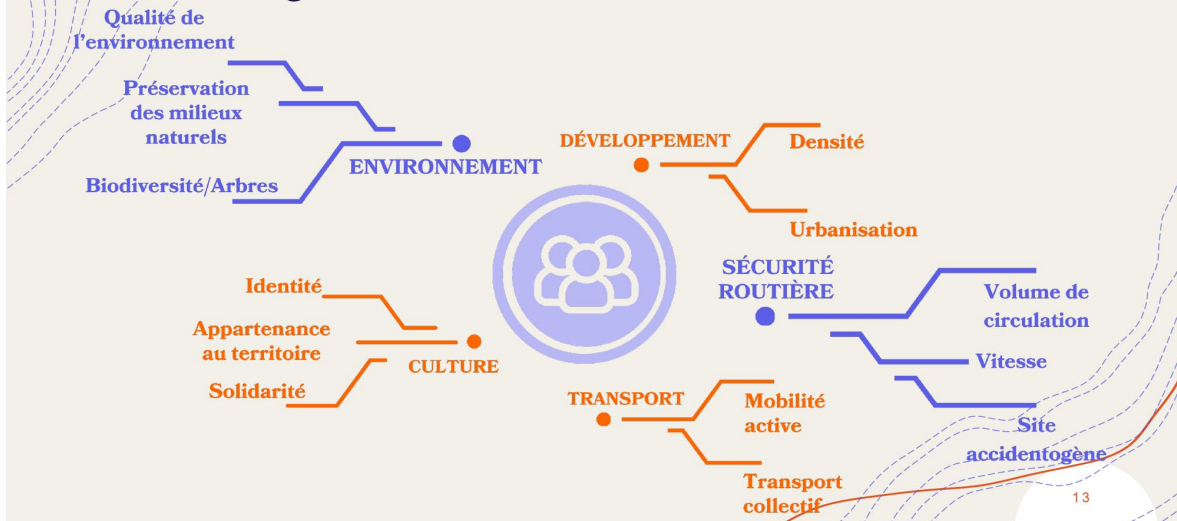

Rapport au territoire

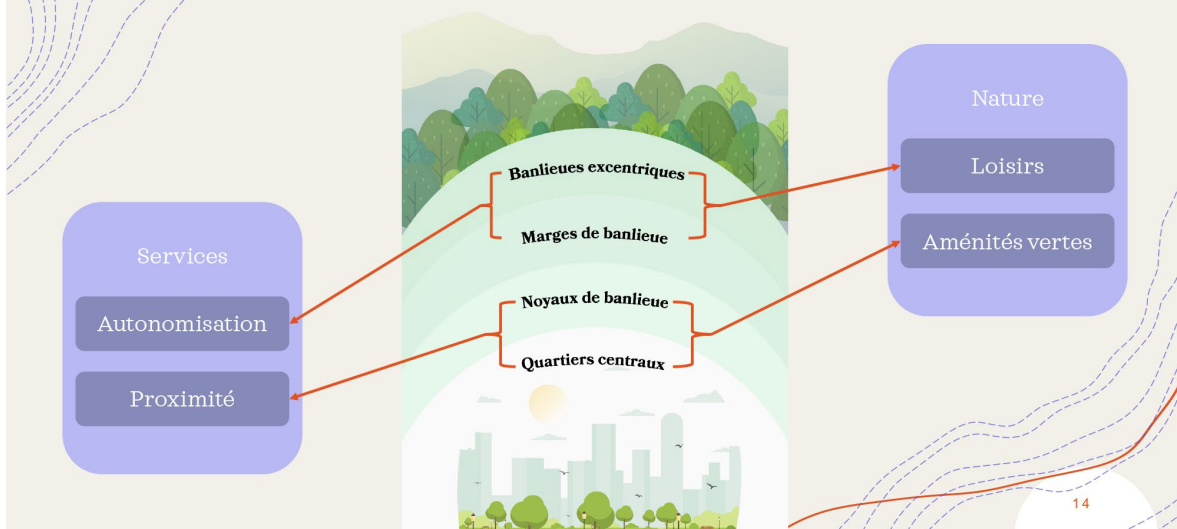

Comment participe-t-on à l'aménagement quand on vit en banlieue ?



- o La participation à l'aménagement en banlieue VS quartier centraux est **similaire** : elle s'articule autour des **mêmes objets** et des **mêmes stratégies**



- o Le **traitement** des objets est différent selon le **contexte** (noyau // marge)



- o Les **profils** socio-biographiques et participatifs sont sensiblement **similaires** sur le territoire



- o Il semble moins facile d'**entrer dans la participation** lorsqu'on habite en banlieue

15

Recommandations



Favoriser le recrutement, la diversité et la participation grâce à des campagnes de communication et d'information



Mettre sur pied une Table de concertation sur l'environnement, avec au moins un représentant de chaque conseil de quartier

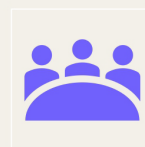

Favoriser l'implantation de conseils de quartiers dans les territoires qui en sont dépourvus

16

Pour aller plus loin

- + Relancer le sondage via d'autres canaux et couvrir tout le territoire (Jacques-Cartier, Lévis...)
- + Observer la mobilisation à d'autres échelles

17



Merci pour votre attention

